

Sub processos da
rotina de testes
para padronização
(vincular
posteriormente com
o livro "Rotina de
Testes" e conforme
ordem das etapas
do processo)

- [\[padronizar\] Documentação inicial no Mantis/Trello \(Processo a parte "Documentação no Mantis/Trello"\)](#)
- [\[padronizar\] Geração de executáveis \(sub processo não relacionado - desmembrar em exe por caso/branch e exe para liberação\)](#)
- [\[padronizar\] Elaboração do roteiro](#)
- [\[padronizar\] Roteiro de testes padrão](#)
- [\[padronizar\] Exemplo de preenchimento do roteiro de testes](#)
- [\[padronizar\] Preparação do ambiente de testes e início da tarefa](#)
- [\[padronizar\] Resultado dos testes por caso e documentação no Mantis/Trello \(sub processo relacionado à "Rotina de Testes"\)](#)
- [\[padronizar\] Revisão de testes \(Branch da Versão\) - \(Sub processo relacionado à "Rotina de Testes"\)](#)

[padronizar] Documentação inicial no Mantis/Trello

(Processo a parte "Documentação no Mantis/Trello")

Quando os casos forem liberados pela equipe de desenvolvimento, no Mantis o status será alterado para "Aguardando Testes" e o cartão no Trello será movido para a coluna "Aguardando Testes", isso quer dizer que estes casos foram finalizados pelo desenvolvimento e estão aptos para serem testados pela equipe de Qualidade.

Atualizando os cartões no Trello para início dos testes

No trello quando um tester for iniciar os testes em um caso, primeiramente deverá "Ingressar" no cartão, assim todos os colaboradores/equipes que acompanham o Trello saberão qual desenvolvedor/tester está trabalhando naquele caso. Para isso, clique sobre o cartão referente ao caso que for iniciar os testes e em seguida no botão "Ingressar":

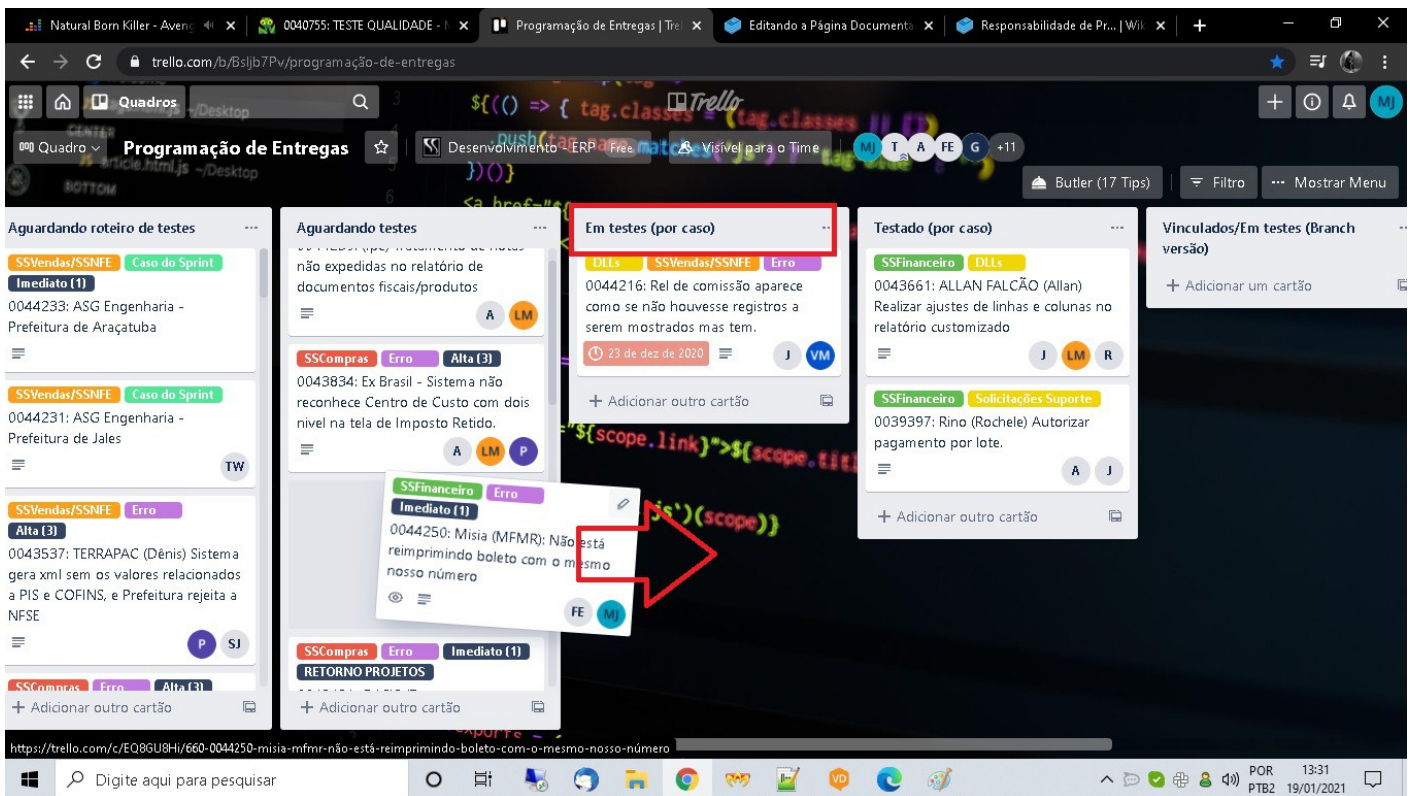

O cartão do caso deverá permanecer na coluna "Em testes (por caso)" até que o mesmo seja finalizado e tenha um resultado definido. De acordo com o [resultado dos testes](#) faremos a movimentação dos cartões no Trello.

Indicação de testes no Mantis

No Trello vimos que a indicação de que estamos trabalhando em determinado caso é indicada pela mudança da coluna nos cartões e, dessa forma, conseguimos acompanhar as atividades da equipe em tempo real e programar/entregar as entregas dos casos.

No Mantis também devemos fazer o apontamento de quando iniciamos e finalizamos os testes, para isso, logo que for começar os testes deveremos acessar o caso no Mantis e no quadro "Controle de Horas" apontar o horário de início dos testes e clicar em "Selecionar":

SuperSoft

Principal

Minha Visão

Ver Tarefas

Criar Tarefa

Registro de Mudanças

Planejamento

Resumo

Controle de tempo

Inserir Roteiro de Testes

Adicionar Anotação

Controle de Horas

Horário: 19/01/2021 às 13:40

Situação: "PARADO"

Teste Selecionar Interromper

Usuário	Tarefa	Início	Final	Tempo	
Que_Mateus	Documentação	QUA - 30/12/20 às 16:25	QUA - 30/12/20 às 17:30	01:05:00	editar
Que_Mateus	Documentação	SEG - 04/01/21 às 13:20	SEG - 04/01/21 às 13:45	00:25:00	editar
Que_Mateus	Documentação	SEG - 18/01/21 às 07:10	SEG - 18/01/21 às 08:50	01:40:00	editar
Que_Mateus	Documentação	SEG - 18/01/21 às 14:25	SEG - 18/01/21 às 14:45	00:20:00	editar
				Total: 03:30:00	

Histórico da Tarefa

Verificar que ao clicar em "Selecionar" será adicionado um registro de apontamento de hora no Mantis, com o tipo de tarefa selecionado, neste exemplo, "Teste" e com a data e início da atividade. A coluna "Tempo" será exibida como "em andamento" até que o teste seja finalizado:

SuperSoft

Principal

Minha Visão

Ver Tarefas

Criar Tarefa

Registro de Mudanças

Planejamento

Resumo

Controle de tempo

Inserir Roteiro de Testes

Adicionar Anotação

Controle de Horas

Horário: 19/01/2021 às 13:40

Situação: "Teste"

Análise Selecionar Interromper

Usuário	Tarefa	Início	Final	Tempo	
Que_Mateus	Documentação	QUA - 30/12/20 às 16:25	QUA - 30/12/20 às 17:30	01:05:00	editar
Que_Mateus	Documentação	SEG - 04/01/21 às 13:20	SEG - 04/01/21 às 13:45	00:25:00	editar
Que_Mateus	Documentação	SEG - 18/01/21 às 07:10	SEG - 18/01/21 às 08:50	01:40:00	editar
Que_Mateus	Documentação	SEG - 18/01/21 às 14:25	SEG - 18/01/21 às 14:45	00:20:00	editar
Que_Mateus	Teste	TER - 19/01/21 às 13:40	-	em andamento	editar
				Total: 03:30:00	

Histórico da Tarefa

Data da Mudança	Nome de usuário	Campo	Alteração
22/12/20 10:31	Sup_Guaciara	Nova Tarefa	

Quando finalizar os testes, seja por ter completado e analisado tudo o que precisava de acordo com o [roteiro de testes](#) ou porque precisou parar, como por exemplo saída para almoço, fim do expediente, etc., deverá preencher o horário de término e clicar em "Interromper":

SuperSoft

Controle de Horas

Horário: 19/01/2021 às 13:45

Situação: "PARADO" | Análise | Selecionar | Interromper

Usuário	Tarefa	Início	Final	Tempo	
Que_Mateus	Documentação	QUA - 30/12/20 às 16:25	QUA - 30/12/20 às 17:30	01:05:00	editar
Que_Mateus	Documentação	SEG - 04/01/21 às 13:20	SEG - 04/01/21 às 13:45	00:25:00	editar
Que_Mateus	Documentação	SEG - 18/01/21 às 07:10	SEG - 18/01/21 às 08:50	01:40:00	editar
Que_Mateus	Documentação	SEG - 18/01/21 às 14:25	SEG - 18/01/21 às 14:45	00:20:00	editar
Que_Mateus	Teste	TER - 19/01/21 às 13:40	TER - 19/01/21 às 15:30	01:50:00	editar
				Total: 05:20:00	

Histórico da Tarefa

Data da Mudança	Nome de usuário	Campo	Alteração
22/12/20 10:31	Sup_Guaciara	Nova Tarefa	
22/12/20 10:32	Sup_Guaciara	Anotação Adicionada: 0293450	

Os apontamentos não devem ser realizados somente quando finalizar todo o teste do caso.

O apontamento de horário no Mantis deve ser feito sempre que iniciar os testes e quando finalizar, assim quando algum outro tester ou outro colaborador qualquer acessar o caso saberá que o mesmo está em andamento e não correrá o risco de testar em duplicidade.

[padronizar] Geração de executáveis (sub processo não relacionado - desmembrar em exe por caso/branch e exe para liberação)

Para garantir que os testes sejam realizados com um executável 100% atualizado e ter menores chances de conflito/erro, **o testador deverá compilar o executável quando for iniciar os testes.**

Para começar a gerar os executáveis, **primeiramente deverá ser acessada a Máquina Virtual (VM)** que possui acesso ao Delphi e por onde o executável poderá ser compilado:

Por enquanto existem duas máquinas virtuais, uma para o ERP e outra para o FISCO e que podem ser acessadas com o endereço, usuário e senha abaixo:

- **Máquina Virtual FISCO:**

Computador: 172.16.0.89

Nome de usuário: compiladorfisco

Senha: 1

- **Máquina Virtual ERP:**

Computador: 172.16.0.87

Nome de usuário: compiladorerp

Senha: 1

Após acessar a "Máquina Virtual" é necessário executar o programa "LogOutSVN.exe", para executá-lo basta dar duplo clique com o mouse, clicar com o botão direito do mouse e em seguida em "Abrir" ou então selecioná-lo e apertar "Enter" no teclado:

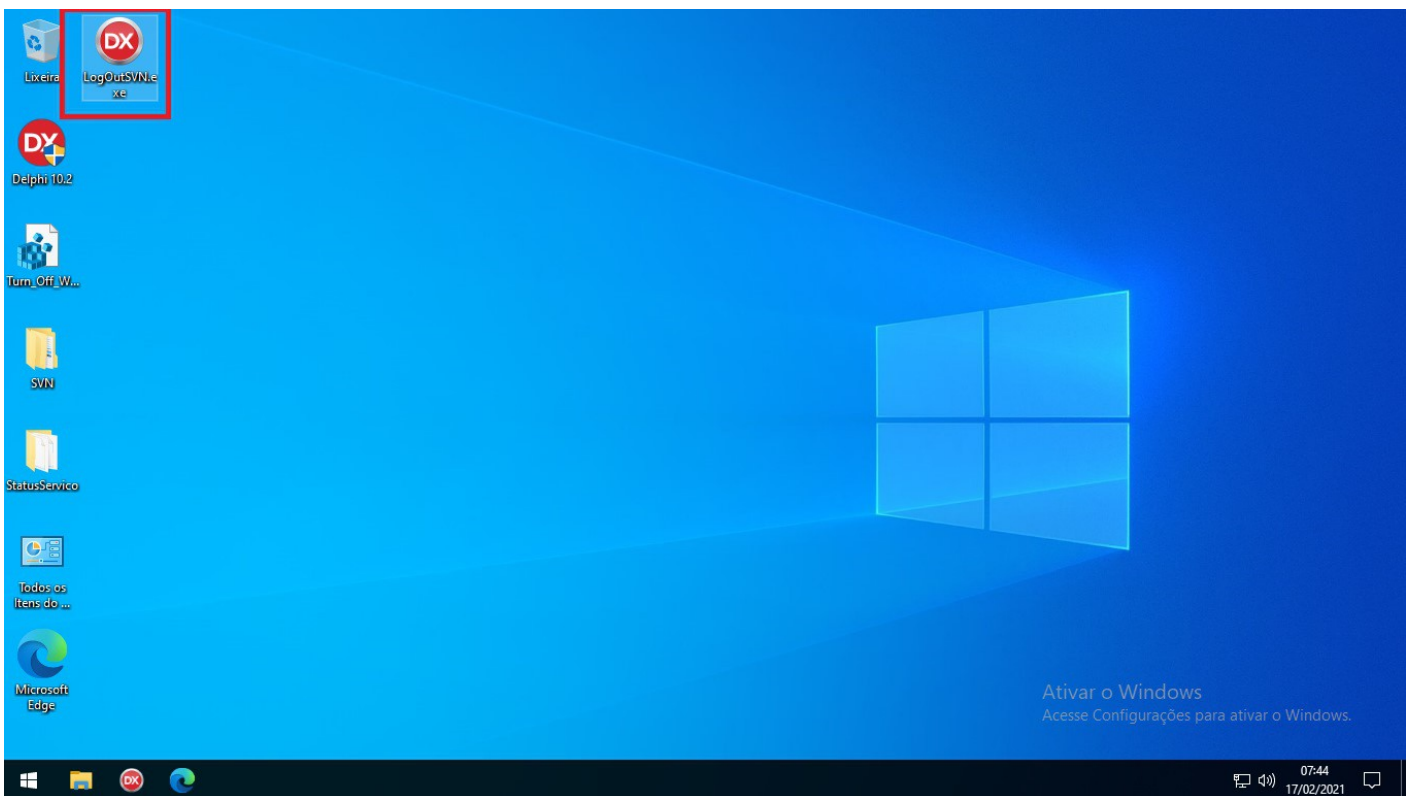

Caso o programa já tenha sido executado e o usuário executá-lo novamente, será apresentada a mensagem abaixo, indicando que já não existe nenhum usuário logado no SVN e portanto não poderá ser feito o Logout:

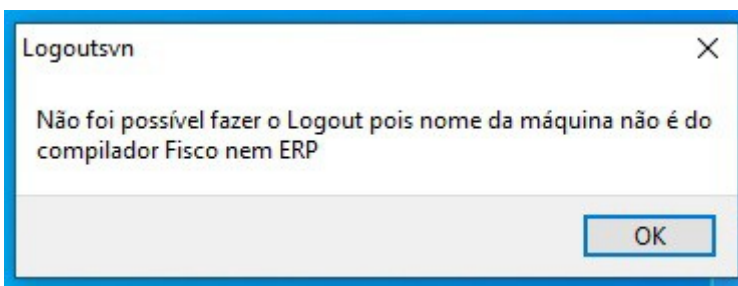

Após executar o "LogOutSVN.exe" o usuário poderá seguir para a compilação dos executáveis, onde deverá realizar o [checkout](#), [merge](#) e [commit](#) do branch do caso do

desenvolvedor. Para saber mais sobre esses procedimentos, conferir o livro "[SVN Básico](#)".

Nos testes por caso "URL" utilizado será "

<https://svn.supersoft.com.br/svn/desenvolvimento/branches/>", seguido pelo nome do desenvolvedor+número do caso.

Após realizar o checkout, merge e commit, o executável poderá ser [compilado](#). Para a compilação do executável para testes não é necessário seguir todas as etapas da página "[Geração de executáveis para liberação das versões](#)", **deverá ser realizado apenas o processo do trecho "Compilando os executáveis"**, porém, também **não é necessário** a princípio **gerar os executáveis de todos os ambientes para teste**, pode-se testar apenas com o executável do ambiente SuperSoft, **exceto em situações de casos específicos onde o erro acontece apenas no ambiente Nooven, por exemplo.**

Após compilar os executáveis para testes o usuário deverá fechar a conexão com a máquina virtual para liberar acesso aos demais usuários. É aconselhado executar novamente o "*LogOutSVN.exe*" antes de fechar a conexão com a máquina virtual, garantindo assim que suas credenciais sejam limpas antes de um novo usuário começar a utilizar a VM.0

[padronizar] Elaboração do roteiro

O Roteiro de Testes é um documento para auxiliar o testador a validar se a tarefa (caso) em que ele irá começar a trabalhar atendeu as expectativas e se está condizente com aquilo que foi proposto ser feito. Idealmente o mesmo deverá ser montado em uma espécie de lista, com tópicos que deverão ser validados, facilitando para que o testador siga uma ordem e não se perca nos testes.

Para se montar um Roteiro de Testes, primeiramente deveremos ler o caso que começaremos a trabalhar e entender o que foi relatado, após isso, analisaremos o [Script de Desenvolvimento](#) para entender o que o desenvolvedor fez para corrigir o erro ou implementar a solicitação que foi feita. A partir disso teremos uma base de qual é a demanda (erro/solicitação) e o que será entregue (correção do erro/implementação no sistema).

Como cada tarefa (caso) é único, o roteiro de testes também deve ser. Para facilitar a montagem de um bom roteiro, deveremos seguir as etapas abaixo:

Qual o objetivo dos testes?

Como dito anteriormente, cada caso é único e portanto o objetivo dos testes também deve ser. Vamos supor que em um caso foi criado um novo relatório no sistema, o objetivo não deve ser simplesmente "Ver se o relatório está funcionando". Objetivos genéricos não "abrem nossa cabeça" sobre tudo o que precisaremos validar, como por exemplo, layout do relatório, facilidade no entendimento das informações, conferência dos dados, se o mesmo será compreensível ao usuário, etc.

Criação das tarefas/tópicos à serem validados

Com o objetivo principal dos testes em mente, passaremos a pensar em todos os passos que precisaremos validar para que possamos considerar o caso como "Testado". Ainda utilizando o exemplo da criação de um novo relatório no sistema, é difícil validarmos ele todo de uma vez se não o "quebrarmos" em pequenos "grupos", onde cada grupo é composto por algumas "tarefas" específicas e que irão nos dizer se o mesmo está aprovado ou não.

Exemplo:

1. Verificar criação/chamada da tela do relatório;
 - 1.1. Verificar se no módulo XX, no menu "Relatórios > Emissão de Documentos" foi adicionada a opção "Teste novo relatório";
 - 1.2. Verificar se a chamada do "Teste novo relatório" está sendo feita corretamente, se a tela está sendo aberta alinhada, layout da tela, etc.
 - 1.3. Verificar se os botões da tela do relatório estão funcionando corretamente (minimizar, maximizar, fechar, etc.).
 2. Validação dos campos;
 - 2.1. Validar tab-order dos campos;
 - 2.2. Validar preenchimento e validação dos campos (tamanho, código inválido, data inválida, campo vazio, etc);
 - 2.3. Validar pesquisa dos campos pelo DLG, preenchendo manualmente ou pelo atalho F4;
 - 2.4. Validar saída dos campos;
- (...)

Esses tópicos deverão ser preenchidos até chegar a última etapa dos testes, que seria a visualização e validação das informações no relatório e cada um destes tópicos é um checkbox à ser assinalado se foi aprovado ou não, assim fica mais fácil de identificar tudo o que precisa ser validado e, caso tenham ajustes à serem feitos, onde exatamente está o problema.

Atenção: Em todos roteiros de teste deveremos considerar:

- Analisar se o tratamento solicitado/proposto foi atendido e se está funcional;
- Se o tratamento possui layout e usabilidade bem definida;
- Identificar caminhos alternativos, como por exemplo parametrizações, configurações, tipo de cliente, atividade, etc. Que possam ocasionar:
 - Erros no sistema;
 - Erros de integridade das informações no banco de dados;
 - Travamento no processo à ser executado pelo usuário;
 - Se as correções/solicitações realizadas poderão "quebrar", não atender ou impactar negativamente no uso do sistema pelos demais clientes.

Qual o resultado esperado em cada uma das tarefas para considerá-las "Aprovadas" ou "Reprovadas"?

Antes de iniciarmos de fato os testes é fundamental que tenhamos definido qual o resultado esperado em cada uma das tarefas que foram criadas, assim saberemos exatamente o que precisa ser validado e se poderemos considerá-la como "Aprovada".

Vamos tomar como exemplo o item "2.2. (Validar preenchimento e validação dos campos (tamanho, código inválido, data inválida, campo vazio, etc.)", citado no exemplo anterior. Se o campo que será validado for um campo do tipo "Data", por exemplo, será necessário verificar

se o mesmo possui máscara, se está permitindo digitar datas inválidas (1/15/2020, 35,02/1999, 12/10/7, ...), entre outros. Cada tipo de campo possui validações específicas e por isso é importante que já saibamos o resultado esperado para cada uma das tarefas antes de iniciarmos os testes.

A estrutura do roteiro de testes deverá ser montada de acordo com o "[Roteiro de testes padrão](#)".

[padronizar] Roteiro de testes padrão

O roteiro de testes deverá ser montado em uma planilha com extensão .ODS e deve ser gravado com o seguinte padrão "Roteiro_Testes_ + Numero do caso". Exemplo: "Roteiro_Testes_0043616"

O documento deverá seguir a seguinte estrutura:

[illegible]

1 - Caso:

Link do caso do Mantis.

2 - Casos relacionados:

Relação de casos que deverão ser testados em conjunto ou que possam ter sido corrigidos através do tratamento realizado no caso que irá começar os testes.

3 - Desenvolvedor responsável:

Desenvolvedor que realizou o tratamento no caso.

4 - Sistemas:

Em quais sistemas foram realizados o tratamento e que deverão ser testados/entregues.

5 - Status do teste:

Status do teste após finalizá-lo. "Aprovado" ou "Reprovado".

6 - Observações:

Anotações e/ou observações que auxiliarão nos testes, link de passo a passo, fórum, etc.

7 - Item:

Número do item à ser testado (sequencial).

8 - Descrição do teste:

Descrição do que deverá ser validado no item.

9 - Aprovado:

Se a validação do item for positiva, preencher com "X" o campo "Aprovado".

10 - Reprovado:

Se a validação do item for negativa, preencher com "X" o campo "Reprovado".

11 - #1:

Número do teste/revisão do teste. Cada teste realizado deverá ser incremental em +1, iniciando do teste #1 até o teste #X, número da última revisão de teste realizada. Todo caso terá ao menos dois testes #1 (teste por caso) e #2 (revisão do teste).

12 - Data:

Preencher com a data da realização dos testes no formato DD/MM/AAAA.

13 - Testador:

Preencher com o nome do testador que realizou os testes de cada uma das *revisions*.

Exemplo de preenchimento dos campos 11 à 13:

#1 - 12/01/2021 - Fulano.

#2 - 15/01/2021 - Fulano.

#3 - 17/01/2021 - Ciclano.

14 - Observação ou descrição do erro/ajuste:

Caso o item tenha sido "Aprovado", porém há alguma ressalva/indicação a ser feita, pode anotar neste campo como uma observação. Pode-se utilizar as observações também para documentar os dados utilizados nos testes, exemplo, qual CFOP foi utilizado, produto, etc.

Se o item for "Reprovado", especificar os detalhes para reproduzir o erro e o que deve ser corrigido.

O nome do arquivo deverá seguir o padrão "ROTEIRO_TESTES_CASO_Número do caso".

O roteiro de testes padrão (em branco) está disponível em:

- \\ss\qualidade\Documentos Supersoft - Qualidade e Desenvol\ROTEIRO_TESTES.ods.
- Em anexo nesta página.

Adicionando o Roteiro de Testes no SVN

Após a criação do roteiro de testes ter sido finalizada, o mesmo precisará ser incluído na pasta do caso no SVN para que as equipes de desenvolvimento e qualidade tenham acesso ao mesmo, se necessário.

Para isso acessar a pasta "Documentos" dentro da pasta do caso no SVN e adicionar o roteiro:

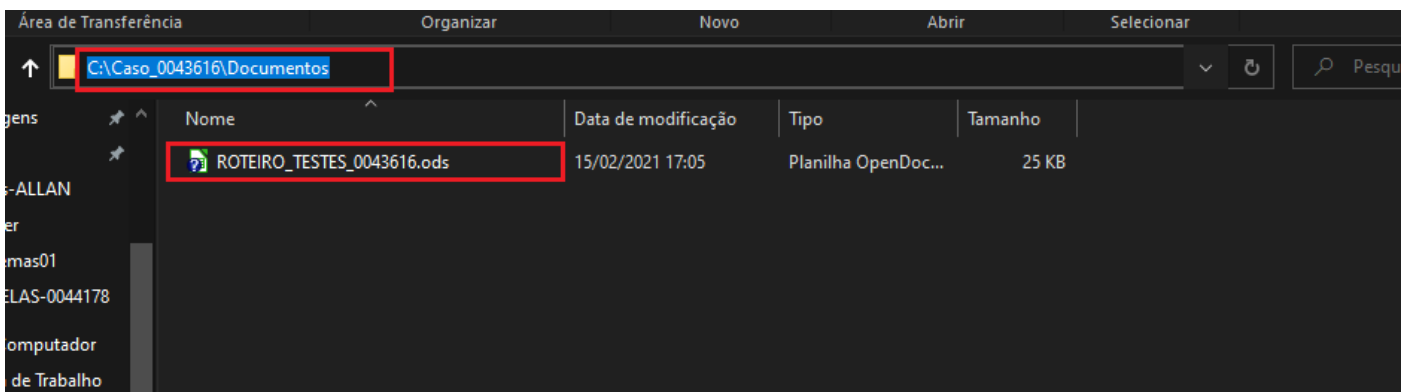

Em seguida clicar com o botão direito do mouse na pasta do caso e realizar o [commit](#) do arquivo.

[padronizar] Exemplo de preenchimento do roteiro de testes

Etapas de preenchimento do roteiro de testes

Os roteiros de testes deverão ser preenchidos da direita para a esquerda, de modo que o as colunas referentes ao teste que está sendo realizado sempre ficarão mais próximas das colunas "Descrição do Teste" e "Item". Todo caso terá ao menos dois testes, sendo um "teste por caso" e uma "revisão de teste (branch da versão)", porém dependendo do caso podem ser necessários diversos testes devido às vezes que o mesmo foi reaberto. Todos os testes e revisões de testes feitos deverão ser preenchidos no mesmo arquivo, sempre da direita para esquerda, assim teremos em um único documento todo o histórico de testes e saberemos quais itens foram reabertos, quando foram realizados os testes, quem realizou, etc.

Abaixo segue exemplo do preenchimento de um roteiro de testes onde foram necessários quatro testes no total, sendo três deles "testes por caso" e uma "revisão de teste (Branch da versão)".

Primeiro teste (#1 - Reaberto)

Verificar que o testador "Fulano" iniciou os testes pela revisão "#1", no dia 20/01/2021 e durante os testes identificou alguns itens que foram reprovados.

Quando o testador identificar itens que foram reprovados, deverá assinalar com "X" a coluna "Reprovado" e pintar a linha do item de vermelho para que o mesmo seja destacado:

Exemplo_preenchimento_roteiro_de_testes1.ods - LibreOffice Calc

Arquivo Editar Exibir Inserir Formatar Ferramentas Dados Janela Ajuda

Arial 10

B25

1	A	B	C	D	E	I	J	K	L	M
2		Caso: https://mantis.supersoft.com.br/desenvol/view.php?id=44433								
3		Casos relacionados:								
4		Desenvol Responsável: Desenvolvedor 1								
5		Sistemas: Vendas e Compras								
6		Status do teste: Reprovado								
7		Observações:								
8										
9										
10		ITEM				#1 - 20/01/2021 - FULANO				
11		DESCRIÇÃO DO TESTE				Aprovado	Reprovado	Observação ou Descrição do erro/ajuste		
12		1. TESTES DA SITUAÇÃO A								
13		1.1. Teste 1 da situação A				X	X			
14		1.2. Teste 2 da situação A				X	X	Durante os testes foi identificado que		
15		1.3. Teste 3 da situação A				X				
16										
17		2. TESTES DA SITUAÇÃO B				X				
18		2.1. Teste 1 da situação B				X				
19										
20		3. TESTE DA SITUAÇÃO C					X			
21		3.1. Teste 1 da situação C					X	Não foi possível realizar a os testes porque		
22		3.2. Teste 2 da situação C					X	Mesmo problema do item "3.1"		
23		3.3. Teste 3 da situação C				X				
24		3.4. Teste 4 da situação C				X				
25										
26										
27										

Caso 0044433

Localizar Localizar todos Diferenciar maiúsculas de minúsculas

Planilha 1 / 1

Padrão

Soma=0

100%

16:09 03/02/2021

No exemplo acima os itens "1.2", "3.1" e "3.2" foram reprovados e portanto o caso deverá ser [reaberto](#).

Enquanto houverem itens reprovados o "Status do teste" deverá ser "Reprovado".

Segundo teste (#2 - Reaberto)

No segundo teste realizado pelo testador Fulano, no dia 22/01/2021, os itens "1.2" e "3.2" foram corrigidos, porém o mesmo identificou que o item "2.1" que anteriormente estava funcionando corretamente agora parou de funcionar e foi reprovado. Além disso o item "3.1" que já havia sido reprovado anteriormente ainda precisará ser corrigido:

Exemplo_preenchimento_roteiro_de_testes2.ods - LibreOffice Calc

Arquivo Editar Exibir Inserir Formatar Ferramentas Dados Janela Ajuda

Arial 10

B26

ITEM	DESCRIÇÃO DO TESTE	#2 - 22/01/2021 - FULANO		Observação ou Descrição do erro/ajuste	#1 - 20/01/2021 - FULANO		Observação ou Descrição do erro/ajuste
		Aprovado	Reprovado		Aprovado	Reprovado	
1. TESTES DA SITUAÇÃO A		X			X	X	
1.1. Teste 1 da situação A		X			X		
1.2. Teste 2 da situação A		X			X	X	Durante os testes, foi verificado que...
1.3. Teste 3 da situação A		X			X		
2. TESTES DA SITUAÇÃO B			X		X		
2.1. Teste 1 da situação B			X	Parou de funcionar a impressão após correção do item "1.2"	X		
3. TESTES DA SITUAÇÃO C		X				X	
3.1. Teste 1 da situação C		X			X	X	Não foi possível realizar a no testes porque...
3.2. Teste 2 da situação C		X			X	X	Não foi possível chegar a os testes porque...
3.3. Teste 3 da situação C		X			X		Mesmo problema do item "3.1"
3.4. Teste 4 da situação C		X			X		

Planilha 1 / 1

Localizar

Localizar todos

Diferenciar maiúsculas de minúsculas

Soma=0

16:16

03/02/2021

Na coluna do teste #2, para os itens "1.2" e "3.2", por exemplo, que estava reprovados e agora estão aprovados, não é necessário adicionar nenhuma observação/descrição (caso queira pode adicionar) e as células da coluna não precisam ser pintadas. Porém nas células das colunas "Descrição do Teste" e "Item" destes itens deverá ser pintado na cor laranja. A cor laranja indicará itens que em testes anteriores foram "Reprovados" e que atualmente estão "Aprovados", isso indica um ponto de atenção tanto para o desenvolvedor quanto para o testador para as próximas correções/testes que serão necessários.

O item "2.1" estava aprovado no teste #1, porém no teste #2 foi reprovado e portanto deverá assinalar com "X" a coluna "Reprovado" e pintar a linha do item de vermelho.

Como os itens "2.1" e "3.1" estão "Reprovados" o caso deverá ser reaberto novamente.

Terceiro teste (#3 - Aprovado)

No terceiro teste realizado pelo testador Fulano, no dia 25/01/2021, todos os itens foram aprovados, portanto na coluna referente ao teste #3 as células dos itens não deverão ser pintadas.

Como os itens "1.2", "2.1", "3.1" e "3.2" foram "Reprovados" em algum momento as células destes itens nas colunas "Descrição do Teste" e "Item" deverão permanecer ou serem pintadas de Laranja para indicar ponto de atenção ao Desenvolvedor e ao testador que for realizar a revisão dos testes:

Exemplo_preenchimento_roteiro_de_testes3.ods - LibreOffice Calc

Arquivo Editar Exibir Inserir Formatar Ferramentas Dados Janela Ajuda

Arial 10

H15

ITEM	DESCRIÇÃO DO TESTE	#5 - 20/01/2021 - PULIANO		#6 - 20/01/2021 - PULIANO		#1 - 20/01/2021 - PULIANO	
		Aprovado	Reprovado	Aprovado	Reprovado	Aprovado	Reprovado
1	TESTES DA SITUAÇÃO A	X		X		X	
1.1	Teste 1 da situação A	X		X		X	
1.2	Teste 2 da situação A	X		X		X	
1.3	Teste 3 da situação A	X		X		X	
2	TESTES DA SITUAÇÃO B	X		X		X	
2.1	Teste 1 da situação B	X		X		X	
3	TESTES DA SITUAÇÃO C	X		X		X	
3.1	Teste 1 da situação C	X		X		X	
3.2	Teste 2 da situação C	X		X		X	
3.3	Teste 3 da situação C	X		X		X	
3.4	Teste 4 da situação C	X		X		X	

Caso 00044433

Localizar

Localizar todos ☐ Diferenciar maiúsculas de minúsculas

Planilha 1 / 1

Padrão

Soma=0

60%

16:31 03/02/2021

Agora que todos os itens foram aprovados o "Status do teste" deverá ser preenchido como "Aprovado (por caso)".

Revisão de teste (#4 - Aprovado)

A revisão de testes deste caso foi realizada pelo testador Ciclano no dia 27/01/2021 e todos os itens permaneceram "Aprovados":

No exemplo abaixo, vamos supor que após os primeiros testes realizados o testador Fulano reprovou os itens "1.2.", "3.1." e "3.2.":

Exemplo_preenchimento_roteiro_de_testes1.ods - LibreOffice Calc

Arquivo Editar Exibir Inserir Formatar Ferramentas Dados Janela Ajuda

Arial 10

B25

1	A	B	C	D	E	I	J	K	L	M
2		Caso:	https://mantis.supersoft.com.br/desenvol/view.php?id=44433							
3		Casos relacionados:								
4		Desenvol Responsável:	Desenvolvedor 1							
5		Sistemas:	Vendas e Compras							
6		Status do teste:	Reprovado							
7		Observações:								
8										
9										
10	ITEM	DESCRIÇÃO DO TESTE				#1 – 20/01/2021 – FULANO				
11						Aprovado	Reprovado	Observação ou Descrição do erro/ajuste		
12	1.	TESTES DA SITUAÇÃO A					X			
13	1.1.	Teste 1 da situação A				X				
14	1.2.	Teste 2 da situação A				X	X	Durante os testes foi identificado que		
15	1.3.	Teste 3 da situação A				X				
16										
17	2.	TESTES DA SITUAÇÃO B				X				
18	2.1.	Teste 1 da situação B				X				
19										
20	3.	TESTE DA SITUAÇÃO C					X			
21	3.1.	Teste 1 da situação C					X	Não foi possível realizar a os testes porque		
22	3.2.	Teste 2 da situação C					X	Mesmo problema do item "3.1."		
23	3.3.	Teste 3 da situação C				X				
24	3.4.	Teste 4 da situação C				X				
25										
26										
27										

Localizar Localizar todos Diferenciar maiúsculas de minúsculas

Planilha 1/1 Padrão Soma=0 100%

Windows Digite aqui para pesquisar 16:09 03/02/2021

Após análise do desenvolvedor o mesmo identificou que o item "1.2." não se trata de um erro gerado pelo tratamento do caso em questão e que não está diretamente ligado ao processo do caso, ou seja, não impede que o caso seja testado e liberado sem essa correção/ajuste.

O desenvolvedor deverá pintar a linha do item com a cor azul para indicar que o item em questão tem um retorno do desenvolvedor (conforme legenda do roteiro de testes) e também deverá adicionar uma anotação (clique com o botão direito do mouse > "Inserir anotação") explicando o motivo de o item não ser tratado no caso em questão, conforme exemplo abaixo:

Exemplo_preenchimento_roteiro_de_testes.ods - LibreOffice Calc

Arquivo Editar Exibir Inserir Formatar Ferramentas Dados Janela Ajuda

Arial 10

A14

A	B	C	D	E	P	Q	R	S	T
1	Caso:	https://mantis.supersoft.com.br/desenvol/view.php?id=44433							
2	Casos relacionados:								
3	Desenvol Responsável:	Desenvolvedor 1							
4	Sistemas:	Vendas e Compras							
5	Status do teste:	Aprovado							
6	Observações:								
7	Itens reprovados								
8	Pontos de atenção (itens já reprovados em alguma etapa de testes anterior)								
9	Retorno do desenvolvedor (Item não procede, não reproduz, não será corrigido no caso, etc)								
10	ITEM	DESCRIÇÃO DO TESTE			Reprovado	Observação ou Descrição do erro/ajuste	<p>Adicionar o motivo pelo qual o item apontado pela qualidade não será atendido no caso em questão.</p>  <p>Verificado que o erro já acontecia em versões anteriores e não está diretamente relacionado à este caso. Necessário abrir um caso à parte para correção.</p>		
11	1.	TESTES DA SITUAÇÃO A			X				
12	1.1.	Teste 1 da situação A							
13	1.2.	Teste 2 da situação A			X	Durante os testes foi identificado que...			
14	1.3.	Teste 3 da situação A							
15	2.	TESTES DA SITUAÇÃO B							
16	2.1.	Teste 1 da situação B							
17	3.	TESTE DA SITUAÇÃO C			X				
18	3.1.	Teste 1 da situação C			X	Não foi possível realizar a os testes porque			
19	3.2.	Teste 2 da situação C			X	Mesmo problema do item "3.1"			
20	3.3.	Teste 3 da situação C							
21	3.4.	Teste 4 da situação C							
22									
23									
24									
25									
26									

Caso 0044433

Localizar Localizar todos Diferenciar maiúsculas de minúsculas

Planilha 1 / 1

Padrão

Soma=0

100%

15:28 10/02/2021

Esses itens deverão ser mantidos com a cor de preenchimento azul até a conclusão dos testes.

[padronizar] Preparação do ambiente de testes e início da tarefa

Ambiente de testes

Antes de iniciar de fato a execução dos testes é necessário preparar o "Ambiente de testes", ou seja, **certificar-se de que a base de dados que está utilizando, versões dos módulos/ [executável de testes](#), DLL (quando houver), parametrizações, etc., estão alinhadas com o objetivo dos testes** e que com esse ambiente você conseguirá realizar e validar todas as situações necessárias.

Isso é importante para que possamos garantir que os testes sejam realizados corretamente. Por exemplo, se é necessário realizar testes de cálculo dos valores de PIS e COFINS na emissão de uma nota e exportação desses valores para os Livros Fiscais, se realizar os testes com a base de dados de um cliente que seja optante do Simples Nacional ou que não utilize o módulo Fiscal não poderemos dizer se o teste foi ou não efetivo, pois o ambiente de testes não é o correto para execução do mesmo.

Além disso, de acordo com o [roteiro de testes](#) que foi elaborado e das validações que serão necessárias realizar no caso, **existem situações em que no mesmo caso precisaremos utilizar base de dados, parametrizações ou configurações diferentes**. Por exemplo, se formos preparar o ambiente de testes para um caso que tratou a rotina de integração/exportação de documentos do Vendas para o Estoque, primeiramente precisamos saber quais as formas de realizar essa integração, que no caso é através de Pedidos, Reserva de Pedidos e Notas, portanto nessa situação precisaríamos ter as seguintes configurações:

- Base de dados que integre o Estoque pelo Pedido (movimento de saída realizado no Pedido);
- Base de dados que o Pedido gere reserva de venda (o pedido irá movimentar o Estoque, porém não realiza a saída de fato do produto, apenas faz a reserva. A saída será feita quando o pedido for faturado, ou seja, quando for importado para uma NFE);
- Base de dados que integre o Estoque pela NFe.

A partir dessas três parametrizações iniciais, terão outras séries de variações/configurações que precisarão ser validadas e que devem ter sido consideradas no roteiro de testes, como por exemplo, emissão de documentos com CFOP que não integre o estoque, se parametrizado para

integrar o Estoque com ou sem vínculo, rotina de exportação de dados para o Estoque, etc.

Reprodução/entendimento do erro ou solicitação

Após ler o caso onde foi relatado o erro no sistema ou solicitação do cliente, de montarmos o roteiro de testes e prepararmos o ambiente, **idealmente devemos reproduzir o erro ou entender o motivo da solicitação do cliente**. Essa etapa deve ser feita com o executável da versão apontada no caso em que ocorria o erro ou que ainda não contém o tratamento realizado pela equipe do desenvolvimento, ou seja, **realizar um "pré-teste" com as versões que já foram liberadas para confirmar se o erro de fato ocorre, se o erro é somente o que foi apontado no caso ou se talvez seja necessário algum ajuste adicional que não foi previsto, etc.**

Execução do teste

Agora que já foi elaborado o roteiro de testes, preparado o ambiente de testes corretamente e reproduzido o problema inicial, começaremos a de fato testar as correções ou implementações realizadas pela equipe de Desenvolvimento.

Os testes terão resultados positivos ou negativos e de acordo com cada um destes resultados daremos um direcionamento no Mantis/Trello.

Quando existirem casos relacionados ao caso que iniciará os testes, os casos relacionados também deverão ser testados. Se o caso relacionado é um caso "antigo" e que já foi fechado, deve ser testado para verificar se o problema não voltará a acontecer com o tratamento atual. Já se o caso for um caso "novo", ainda não resolvido, deve ser testado para verificar se o problema também será solucionado com o tratamento do caso que começará os testes.

Após a execução dos testes, [confira aqui](#) como proceder com a documentação e andamento do caso.

[padronizar] Resultado dos testes por caso e documentação no Mantis/Trello (sub processo relacionado à "Rotina de Testes")

Tipos de resultado

De acordo com a realização dos testes por caso e dos resultados apresentados, existem três classificações (status) que o mesmo deverá ser classificado:

1. **Testado;**
2. **Reaberto;**
3. **Aguardando retorno.**

Abaixo detalharemos cada um destes status, quando classificá-los e quais os andamentos que deverão se realizados no Mantis e Trello em cada uma dessas situações.

Testado

Deverão ser classificados com esse status somente os casos onde todos os itens do [roteiro de testes](#) tiverem resultado "Aprovado", ou seja, somente quando o caso estiver 100% testado e condizente com o que foi corrigido/solicitado.

Documentação no Mantis (Testado)

Selecione a opção de status "Testado" e em seguida clique no botão "Alterar Status":

O caso passará a ser exibido com o "Estado = testado", conforme exemplo abaixo:

Em seguida o caso precisará ser vinculado à versão do módulo (caso pai do módulo) e ao branch da versão que ele será liberado. No exemplo do caso [0044250](#) que é um caso do Financeiro e que as alterações foram feitas apenas no Financeiro, ou seja, não há necessidade de liberação dos demais módulos, o caso será vinculado ao caso pai do módulo Financeiro e ao caso do Branch da Versão atual:

The main content area shows the details of a task with ID 0040755. The 'Relações' (Relationships) section is highlighted with a red box, showing a table of related tasks:

Relação	ID	Status	Nome	Ações
está relacionado a	0044323	novo	Outros	BRANCH DE VERSÕES 042 - GERENCIAMENTO DE CASOS
é filho de	0044226	novo	SSFinanc	Versão 3.840 - FINANCEIRO

Below the relationships section, the 'Usuários monitorando esta tarefa' (Users monitoring this task) section lists several users: Des_Mariana, Qua_Mateus, Sup_Adriano, Sup_Jarbas, and Sup_Laureny. The 'Atividades' (Activities) section shows a log entry for 'Sup_Guaciera' at 22/12/20 10:32, with a file upload 'ECONTAB MR Misia.zip (8,673,682 bytes)'.

Se o caso for referente à uma customização e precisar de liberação de DLL, o caso pai da DLL (versionamento) também deverá ser relacionado.

Se a correção envolver outros módulos, como por exemplo alteração em rotinas comuns, todos os módulos que utilizarem essa rotina deverão ser relacionados, pois todos eles precisarão ser liberados.

O caso pai do módulo (neste exemplo o caso pai da versão atual do financeiro é o [0044226](#)) também deverá ser relacionado ao caso do Branch da Versão:

SuperSoft

Principal
Minha Visão
Ver Tarefas
Criar Tarefa
Registro de Mudanças
Planejamento
Resumo
Controle de tempo

AltVer

Data de entrega ao cliente

Orçamento

Status Projetos Nenhum

Atualizar Atribuir a: [Eu mesmo] Alterar Status: viável Monitorar Criar Clone Fechar Mover Apagar

Relações

Esta tarefa está relacionado a Adicionar Gráfico de relacionamentos Gráfico de Dependências

está relacionado a	0040754	atribuído	Des_Rewer	Outros	TESTE QUALIDADE - REWER
está relacionado a	0040755	atribuído	Qua_Mateus	Outros	TESTE QUALIDADE - MATEUS JOIA
está relacionado a	0042389	atribuído	Qua_Jefferson	Outros	TESTE QUALIDADE - JEFFERSON
está relacionado a	0044323	novo		Outros	BRANCH DE VERSÕES 042 - GERENCIAMENTO DE CASOS
é pai de	0044250	testado	Des_Filipe E	SSFinanc	Misia (MFMR): Não está reimprimindo boleto com o mesmo nosso número
está relacionado a	0044306	atribuído	Qua_Leticia	Outros	TESTE QUALIDADE - LETICIA

Usuários monitorando esta tarefa

Lista de Usuários Sup_AlineC

Nome de usuário Adicionar

09:20 20/01/2021

Após isso, no caso que foi realizado o tratamento, é necessário enviar um **lembrete** ao desenvolvedor responsável pelo caso dizendo que os testes foram realizados, que o tratamento está correto e que o caso deve ser vinculado ao Branch da Versão, conforme exemplo:

Adicionar Anotação

Visibilidade ☐ privado

Anotação

B I U

@Fulano,

Testes realizados com o exe por caso e conforme roteiro de testes.
O tratamento realizado está funcionando corretamente.

Por gentileza, subir o caso para o Branch XXXX.

Obrigado.

Enviar arquivos
Tamanho máximo: 536,871 kB

Anexe arquivos arrastando e soltando, selecionando e colando-os.

O roteiro de testes deverá ser adicionado à pasta do caso no SVN e comitado, conforme instruções do trecho "Adicionando o Roteiro de Testes no SVN".

Documentação no Trello (Testado)

Após a alteração do status do caso no Mantis e envio do lembrete, no Trello o cartão deverá ser movido para a coluna "Testado (por caso)":

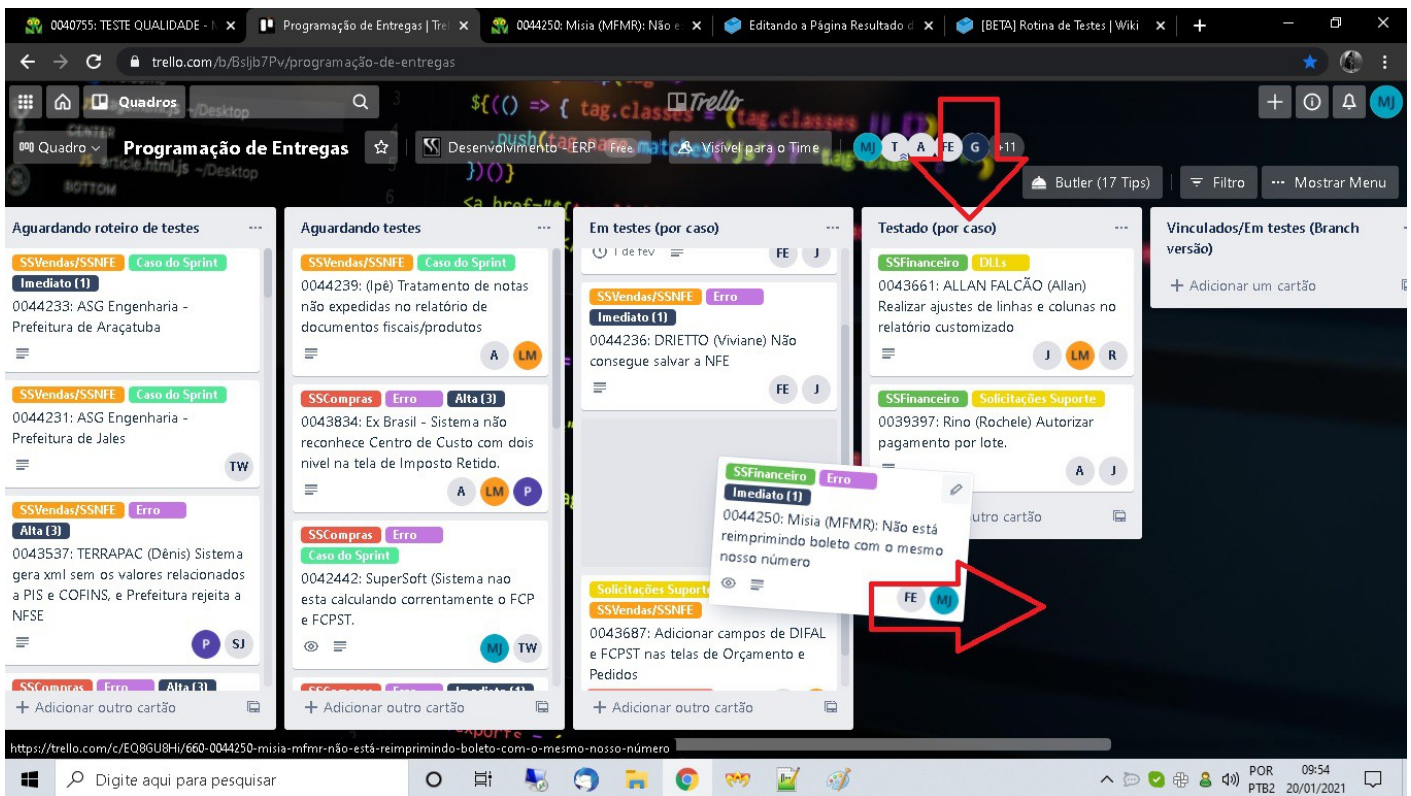

O cartão permanecerá nessa coluna até que o desenvolvedor o suba para o Branch da Versão, quando isso acontecer o desenvolvedor irá mudar o cartão para a coluna "Vinculados/Em testes (Branch versão)".

Reaberto

Deverão ser classificados com esse status somente os casos onde ao menos um dos itens do [roteiro de testes](#) tiverem resultado "Reprovado", ou seja, todos os casos onde houver alguma situação que precise ser corrigida/ajustada deverá ser alterado para o status "reaberto".

Documentação no Mantis (Reaberto)

Selecione a opção de status "Reaberto" e em seguida clique no botão "Alterar Status":

SuperSoft

Principal

Minha Visão

Ver Tarefas

Criar Tarefa

Registro de Mudanças

Planejamento

Resumo

Controle de tempo

Com Custo: Não informado

Complexidade: 0

Newsletter

AltVer

Data de entrega ao cliente

Orçamento

Status Projetos: Nenhum

Atualizar

Atribuir a: [Eu mesmo]

Alterar Status: reaberto

Parar de Monitorar

Criar Clone

Fechar

Mover

Apagar

Relações

Esta tarefa está relacionado a

Adicionar

Gráfico de relacionamentos

Gráfico de Dependências

Usuários monitorando esta tarefa

Lista de Usuários

Des_Mariana

Qua_Mateus

Sup_Adriano

Sup_Jarbas

Sup_Laureny

Nome de usuário

Adicionar

Atividades

Sup_Guaciara

22/12/20 10:32

ECONTAB MR Misia.zip [8,673,682 bytes]

O caso passará a ser exibido com o "Estado = reaberto", conforme exemplo abaixo:

SuperSoft

Principal

Minha Visão

Ver Tarefas

Criar Tarefa

Registro de Mudanças

Planejamento

Resumo

Controle de tempo

Mateus [Qua_Mateus] desenvolvedor

Recentemente Visitado: 0044250, 0044382, 0044226, 9943257, 0044284

Tarefa #

Ver Detalhes da Tarefa

Enviar um lembrete

Ir para as Anotações

Ir para o Histórico

Núm	Projeto	Categoria	Visibilidade	Data de Envio	Última Atualização
0044250	SSFinanc	Re->Emissão de Documentos->Boleto Bancário->Santander	público	22/12/20 10:31	20/01/21 10:06

Relator	Sup_Guaciara	Atribuído a	Des_Filipe E
Prioridade	imediate	Gravidade	travamento
Estado	reaberto	Frequência	sempre
		Resolução	corrigido

Resumo

0044250: Misia (MFMR): Não está reimprimindo boleto com o mesmo nosso número

Descrição

. O que aconteceu?

Não está reimprimindo boleto com o mesmo nosso número

Foi liberado o caso 43202 mas o erro continua nos bancos Santander e Sicoob (anotação 02883037)

2. Passos para reproduzir:

Relatório> Emissão de Documento > Boleto Bancário > Formulário Branco Bradesco

Seleção das duplicatas

Pesquisar por:

Data de emissão: 22/12/2020

Em seguida deverá ser enviado um lembrete ao desenvolvedor responsável pelo caso, dizendo quais pontos foram reabertos (o detalhamento do erro/ajuste e o que deve ser feito deverá estar no roteiro de testes):

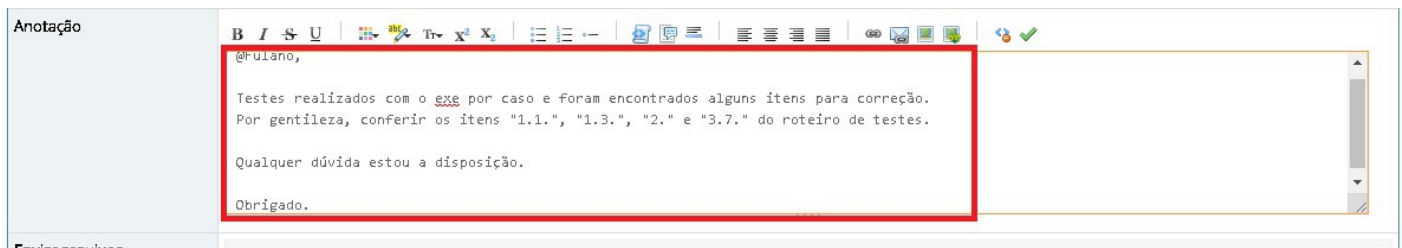

O roteiro de testes deverá ser adicionado à pasta do caso no SVN e comitado, conforme instruções do trecho "Adicionando o Roteiro de Testes no SVN".

Documentação no Trello (Reaberto)

Após a alteração do status do caso no Mantis e envio do lembrete, no Trello o cartão deverá ser movido para a coluna "Reabertos":

1. Abra o cartão do caso e clique no botão "Mover"
2. Clique no campo "Lista"
3. Selecione a lista "Reabertos" e clique no botão mover.

Obs: Também pode mover o cartão arrastando-o até a coluna "Reabertos".

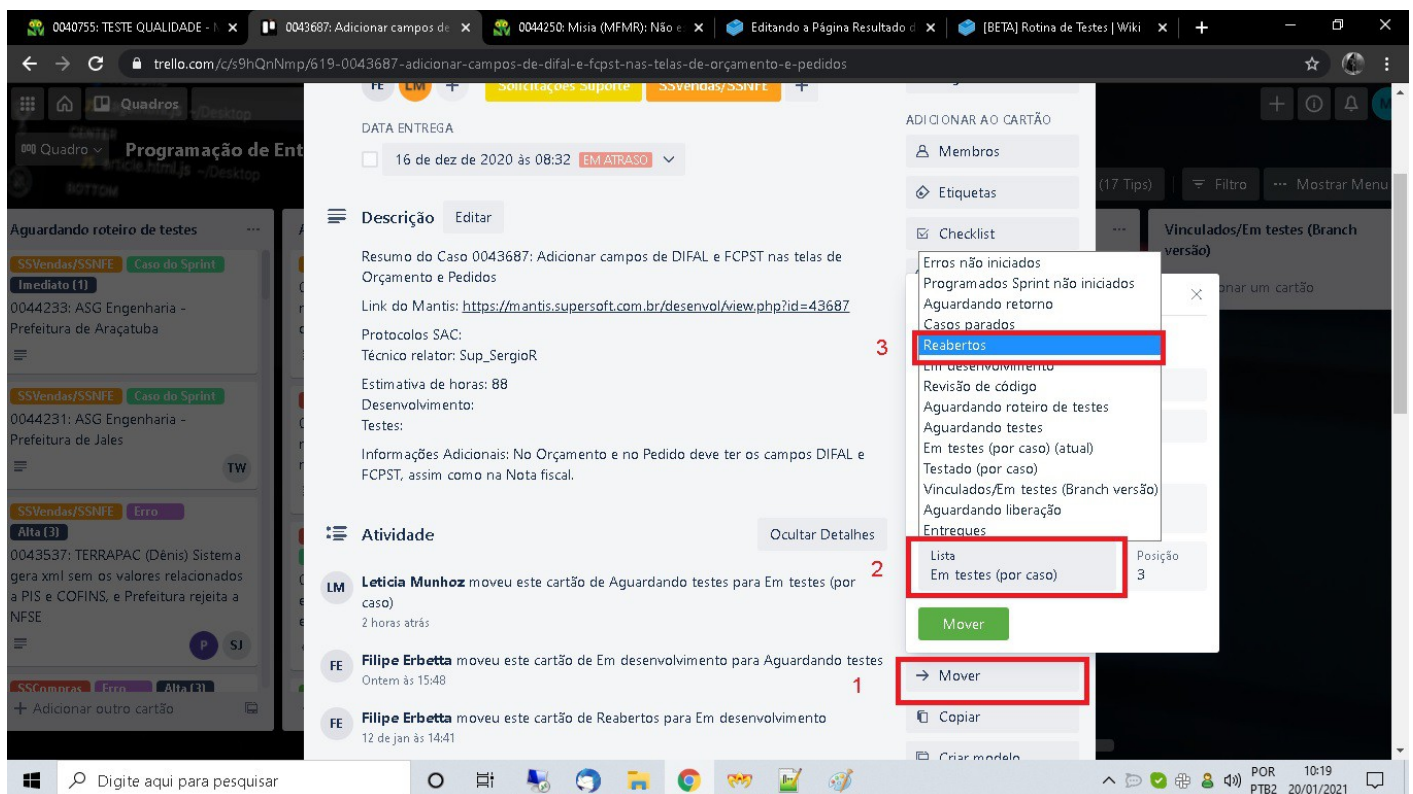

Aguardando retorno

Deverão ser classificados com esse status somente os casos onde exista alguma situação que impossibilite a continuidade/conclusão dos testes e que dependam de resposta ou análise de outros setores.

Esse status não deve ser utilizado para tirar dúvidas básicas sobre funcionamento de determinado processo, se uma situação está errada ou não, etc. Esse tipo de dúvida deve ser tirada diretamente com a equipe de Desenvolvimento/Qualidade, pessoalmente ou através do comunicador para que o caso não fique "parado" e o andamento seja rápido.

O status deverá ser usado em situações específicas, como por exemplo, está realizando os testes de emissão de NFSe para a prefeitura de um determinado cliente, porém, para poder seguir com os testes precisa do certificado digital do cliente. Nessa situação não é possível seguir os testes sem o certificado digital e portanto o caso poderá ser alterado para "Aguardando retorno".

Documentação no Mantis (Aguardando retorno)

Selecione a opção de status "Reaberto" e em seguida clique no botão "Aguardando retorno":

O caso passará a ser exibido com o "Estado = aguardando retorno", conforme exemplo abaixo:

SuperSoft

Principal

Minha Visão

Ver Tarefas

Criar Tarefa

Registro de Mudanças

Planejamento

Resumo

Controle de tempo

Ver Detalhes da Tarefa

Enviar um lembrete Ir para as Anotações Ir para o Histórico

Núm	Projeto	Categoria	Visibilidade	Data de Envio	Última Atualização
0044250	SSFinanc	Re->Emissão de Documentos->Boleto Bancário->Santander	público	22/12/20 10:31	20/01/21 10:44

Relator	Sup_Guaciara	Atribuído a	Des_Filipe E
Prioridade	imediato	Gravidade	travamento
Estado	aguardando retorno	Resolução	reaberto

Resumo

0044250: Misia (MFMR): Não está reimprimindo boleto com o mesmo nosso número

Descrição

. O que aconteceu?

Não está reimprimindo boleto com o mesmo nosso número
Foi liberado o caso 43202 mas o erro continua nos bancos Santander e Sicoob (anotação 02883037)

2. Passos para reproduzir:

Relatório> Emissão de Documento > Boleto Bancário > Formulário Branco Bradesco
Seleção das duplicatas
Pesquisar por:
Data de emissão: 22/12/2020

Em seguida deverá ser enviado um lembrete ao departamento/técnico que precisará lhe retornar com a resposta da dúvida, documentos solicitados, etc, conforme exemplo abaixo:

Adicionar Anotação

Visibilidade

☐ privado

Anotação

B I S U |

@Fulano, @Beltrano, @Ciclano,

Suporte/Projetos,

Para darmos andamento nos testes do caso precisaremos do certificado digital do cliente.
Por favor, solicitar ao cliente e nos enviar em seguida para que possamos seguir com os testes.

Fico no aguardo e qualquer dúvida estou a disposição.

Obrigado.

Enviar arquivos

Tamanho máximo: 536,871 kB

Inserir Roteiro de Testes

Anexe arquivos arrastando e soltando, selecionando e colando-os.

Documentação no Trello (Aguardando retorno)

Após a alteração do status do caso no Mantis e envio do lembrete, no Trello o cartão deverá ser movido para a coluna "Aguardando retorno":

1. Abra o cartão do caso e clique no botão "Mover";
2. Clique no campo "Lista";
3. Selecione a lista "Aguardando retorno" e clique no botão mover.

Também pode mover o cartão arrastando-o até a coluna "Aguardando retorno".

0040755: TESTE QUALIDADE - I x 0039397: Rino (Rochele) Autorizar pagamento por lote x 0044250: Misia (MFMR): Não e x Editando a Página Resultado d x [BETA] Rotina de Testes | Wiki x +

← → ↻ trelo.com/c/kaVD9tpW/398-0039397-rino-rochele-autorizar-pagamento-por-lote

Quadros Desktop

Quadro Programação de Ent

Aguardando roteiro de testes

SSVendas/SSNFE Caso do Sprint

Imediato (1)

0044233: ASG Engenharia - Prefeitura de Araçatuba

SSVendas/SSNFE Caso do Sprint

0044231: ASG Engenharia - Prefeitura de Jales

SSVendas/SSNFE Erro

Alta (3)

0043537: TERRAPAC (Dênis) Sistema gera xml sem os valores relacionados a PIS e COFINS, e Prefeitura rejeita a NFSE

SSGonpras Erro Alta (1)

+ Adicionar outro cartão

Descrição Editar

Caso 0039397: Rino (Rochele) Autorizar pagamento por lote.

Link do Mantis: <https://mantis.supersoft.com.br/develop/view.php?id=39397>

Protocolos SAC:

Técnico relator:

Estimativa de horas:

Desenvolvimento:

Testes:

Informações Adicionais:

Atividade Ocultar Detalhes

Jefferson moveu este cartão de Aguardando testes para Testado (por caso) 15 de jan às 17:10

Ariana moveu este cartão de Revisão de código para Aguardando testes 15 de jan às 15:34

Ariana moveu este cartão de Reabertos para Revisão de código 12 de jan às 07:29

Jefferson moveu este cartão de Aguardando retorno para Reabertos 5 de jan às 13:38

Ariana moveu este cartão de Reabertos para Aguardando retorno 1 de jan às 11:05

Jefferson moveu este cartão de Aguardando testes para Reabertos

ADICIONAR AO CARTÃO

Membros

Etiquetas

Checklist

Erros não iniciados

Programados Sprint não iniciados

Aguardando retorno

Casos parados

Reabertos

Em desenvolvimento

Revisão de código

Aguardando roteiro de testes

Aguardando testes

Em testes (por caso)

Testado (por caso) (atual)

Vinculados/Em testes (Branch versão)

Aguardando liberação

Entregues

Lista

Aguardando retorno

Mover

→ Mover

Copiar

Criar modelo

Posição 19

POR 10:53 PTB2 20/01/2021

[padronizar] Revisão de testes (Branch da Versão) - (Sub processo relacionado à "Rotina de Testes")

Quando o desenvolvedor subir os casos que já foram testados para o Branch da Versão, no Mantis o status do caso será alterado para "Aguardando revisão de teste" e no Trello o cartão será movido para a coluna "Vinculados/Em testes (Branch versão)".

Estes casos já aptos para serem "retestados", ou seja, realizar a revisão dos testes no Branch da Versão para garantir que o mesmo permanece funcionando corretamente antes de liberá-lo ao cliente.

As revisões de testes devem ser prioridade da equipe de Qualidade, portanto estes casos devem ser testados logo após os desenvolvedores os subirem para o Branch da Versão. Também não deve-se deixar acumular diversos casos pendentes da revisão de testes no Branch da Versão, o ideal é subir um caso e testar logo em seguida, subir outro e testar e assim por diante.

A revisão de teste não deverá ser feita pelo mesmo testador que realizou os testes "por caso".

Quando iniciar a revisão de testes, o testador deverá ingressar no cartão do caso no Trello e fazer o apontamento do horário no Mantis ([clique aqui](#)), mesmo processo feito quando inicia os testes "por caso", com exceção de que por enquanto não será necessário mover o cartão no Trello para nenhuma outra coluna.

Em seguida deveremos realizar os mesmo processos vistos no livro [Rotina de testes](#), salvo as seguintes exceções:

1. A [geração do executável](#) deverá ser feita através do endereço URL do Branch da Versão, como por exemplo:

"https://svn.supersoft.com.br/svn/desenvolvimento/branches/Versoes/ERP/042-Caso-0044323".

2. Não precisará ser feito um novo [roteiro de testes](#), porém o mesmo precisará ser revisado e preenchido para garantir que os itens "Aprovados" inicialmente continuam funcionando da forma correta.
3. Os [resultados dos testes](#) permanecem os mesmos, exceto quando a revisão de testes estiver "Ok", nessa situação o caso deverá ter o status alterado para "Aguardando liberação de versão" e inserida uma anotação no Mantis dizendo que a revisão de testes foi feita, anexar o [Script de Desenvolvimento](#) em formato .PDF, o [Roteiro de Testes](#) do caso e mover o cartão do Trello para a coluna "Aguardando liberação".

Exemplo de anotação à ser inserida no Mantis:

*"Revisão de testes realizada com a versão 6.556 do módulo de Vendas.
Caso finalizado, aguardando fechamento e liberação de versão."*

Segue em anexo "Script de Desenvolvimento" e "Roteiro de Testes" utilizados no caso.

Os casos permanecerão com esse status no Mantis e coluna no Trello até que seja feita a [liberação e fechamento do Branch da Versão](#).